

## Observación de Aves en las Islas Revillagigedo

**Por Miguel Camacho F.**

Si eres un guía de turistas especializado en turismo orientado hacia la naturaleza, significa que tienes una natural proclividad a la aventura. Así quedó demostrado durante el reciente viaje de un grupo de Guías de Turistas Especializados-TURISMO ORIENTADO HACIA LA NATURALEZA-OBSERVACIÓN DE BALLENAS, personal de la Secretaría de Turismo en la región de Puerto Vallarta y un fotógrafo de la naturaleza, quienes emprendieron un viaje a las Islas Revillagigedo, propiciado por la propia Secretaría de Turismo de Jalisco dentro de sus programas de capacitación y actualización de guías de turistas. El archipiélago de Revillagigedo o Islas Revillagigedo son un grupo de islas en el Océano Pacífico. Forman parte del estado mexicano de Colima y se localizan entre 720 y 970 km al oeste de Manzanillo (Colima) y a 386 km al sur de Cabo San Lucas, Baja California Sur. Fueron nombradas en honor del Conde de Revillagigedo Dn. Juan Vicente de Güemes Pacheco de Padilla, 53º virrey de la Nueva España. El archipiélago consiste de cuatro islas volcánicas: Isla Socorro, Isla Clarión, Isla San Benedicto e Isla Roca Partida. Socorro es la isla más grande con un área de 132 km<sup>2</sup> y su cumbre volcánica, Monte Evermann, alcanza los 1130 msnm. Las Islas Revillagigedo son un área conocida de apareamiento y reproducción de las especies de ballenas que cada invierno hacen el viaje desde las frías aguas del Pacífico Norte. Sin embargo, son también el hogar de varias especies de aves que son endémicas del archipiélago, y que fueron el objeto particular de interés del guía de turistas Gerardo Hernández.

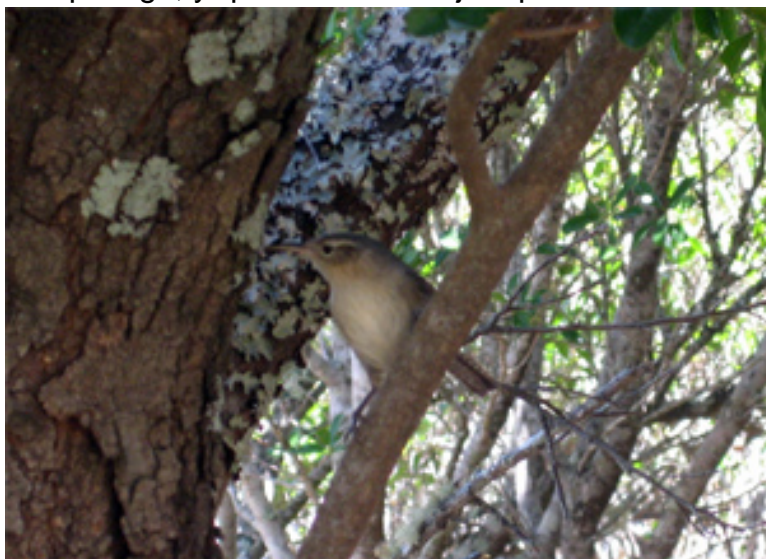

El grupo de guías de turistas partió temprano la mañana del viernes 16 de mayo de 2008 rumbo al puerto de Manzanillo, Colima, donde abordarían un buque de la Armada de México que los trasladaría hasta el archipiélago en un viaje de 36 horas. Las guarniciones de la armada mexicana son los únicos asentamientos humanos en el archipiélago, que constituye una Reserva de la Biosfera desde el 4 de junio de 1994. Después de la última erupción del volcán, solo permanecen aproximadamente 40 personas en la Isla Socorro.

Los guías de turistas de Puerto Vallarta se integraron a un grupo multidisciplinario que incluía biólogos la Universidad de Guadalajara al mando de

Dr. Salvador Hernández Vázquez, que realizan estudios acerca de la producción del mar y conteo de nidos e individuos de Petrel Revillagigedo; un grupo de científicos de la Universidad de Colima encabezado por el geógrafo "Gavilanes", así como eco-viajeros interesados en ascender a la cumbre del Evermann.

El buque ARN DOBLADO zarpó de Manzanillo alrededor de la media noche, y con las primeras luces del día, los pasajeros empezaron a presenciar las maravillas del océano, como el soplo de una ballena al parecer Jorobada, la compañía de manadas de delfines nariz de botella haciendo juguetonas piruetas a su lado; o un grupo de juveniles pájaros bobos patas rojas, que se posaron sobre los cables de la antena del barco y de esta manera hicieron todo el trayecto hasta las Revillagigedo.

El 18 de mayo, al llegar a Socorro, el grupo desembarcó y tras instalarse en los dormitorios asignados, procedieron con su tarea de explorar el singular entorno del archipiélago. Socorro es la isla más diversa en cuanto a flora, fauna y topografía, y fueron precisamente estos micro-ecosistemas los que atrajeron a nuestros especialistas. De particular interés resultó un pequeño bosque ubicado aproximadamente a 600 msnm que es el hogar del perico de Socorro y otras aves endémicas.

A solo unas pocas horas de haber llegado, avistaron la primer ave endémica, un ejemplar de centzontle

de Socorro (Socorro Mockingbird, *Mimus graysoni*).

Al día siguiente tras un viaje de una hora en vehiculo, Hernández avistó una parula tropical (Tropical Parula, *Parula pitiayumi*), y al internarse en un área de arbusto, matorral y los primeros árboles avistó ejemplares de chivirín de Socorro (Socorro Wren, *Thryomanes sissonii*) y de aquí continuó la búsqueda del perico de Socorro, (Socorro Parakeet, *Aratinga brevipes*) al que encontraron tras una marcha de una hora hacia la cumbre del Evermann.

Varias especies endémicas de aves se encuentran ahora al borde de la extinción. Del centzontle de Socorro (Socorro Mockingbird, *Mimodes Graysoni*) sólo quedan 400 individuos, mientras que el perico de Socorro (Socorro Parakeet, *Aratinga brevipes*) y el búho enano de Socorro (Socorro Elf owl, *Micrathene whitneyi graysoni*) se encuentran también amenazados. La paloma de Socorro (*Zenaida graysoni*) se ha extinguido en su medio, pero se ha podido criar en cautiverio exitosamente.

El día 20, los guías se dirigieron a playa blanca a bordo de una embarcación; esperaban hacer buceo libre ya que tenían referencias de un área de coral y otras maravillas. primero llegaron a Playa Norte, donde personal de la marina realizaría un trabajo.

Durante este tiempo pudieron nadar y visitar la playa. En la playa encontraron rastros de tortugas que la noche anterior habían arribado a desovar. Desafortunadamente se averió la embarcación y tuvieron que regresar a la base antes de lo planeado. Sin embargo, en el recorrido vieron un tiburón, una tortuga y una manta raya gigante.

El día 21, a bordo del ARM ESCOBEDO el grupo zarpó rumbo a la Isla Clarion. El viaje no incluía desembarcar en la Isla, pero pudieron apreciar en el trayecto a grupos de delfines, los cuales los acompañaron por buen tiempo; Orcas, una ballena jorobada hembra con su ballenato, cuyos aleteos y coletazos los deleitaron. También pudieron ver un tiburón nadando y bastantes aves marinas: bobo enmascarado (Masked Booby, *Sula dactylatra*), Rabijunco Etéreo (Red-Billed Tropicbird, *Phaethon aethereus*) y un cuervo, del que uno de los marinos comentó que lo ha visto comer ostiones.

Comenta Gerardo Hernández que durante la madrugada un ave al parecer chocó con los alambres de la embarcación. “Los marinos la rescataron y los oficiales nos dieron aviso. La dejamos descansar, y después de revisarla nos percatamos que estaba sana y la liberamos. Fue emocionante ver que después de posarse brevemente en el agua emprendiera el vuelo” nos dijo. El ave en cuestión era un RABIJUNCO COLIROJO (Pheathon rubricauda) Red tailed Tropicbird inmaduro. Esta población reproductiva tiene poco tiempo en la isla San Benedicto; sólo 10 parejas, así lo consideran Pitman y Ballance (2002) y Howell y Webb.



Cabe resaltar que no sólo las aves son interesantes de observar en Revillagigedo. El archipiélago rebosa de vida, y existen allí especies únicas, como una bellísima lagartija azul. Particular atractivo tiene la isla Roca Partida, alrededor de la cual se reúnen cientos de peces martillo; una maravillosa atracción para científicos y aficionados al buceo de aventura por igual.

El tiempo en las islas pareció volar y el grupo, para entonces un jovial grupo de amigos, abordó el ARM ESCOBEDO que lo conduciría de regreso a

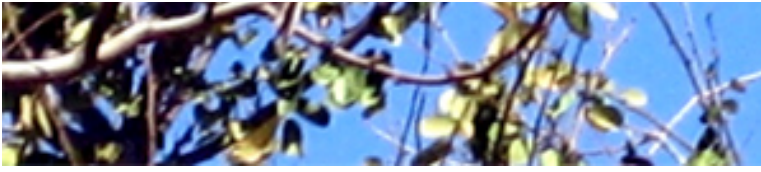

Manzanillo. Había mucho qué comentar durante el regreso, fue un gran cúmulo de experiencias y conocimientos adquiridos para asimilar en tan poco tiempo.

La Armada de México le merece al guía Gerardo Hernández una gran felicitación por su profesionalismo y eficiencia. “Me sentí seguro cuando el comandante del buque nos dijo: ‘Tenemos la misión de llevarlos sanos y salvos a tierra’” comentó. La vida a bordo de los navíos de la Marina Mexicana, ejemplos de disciplina y organización, fue también una gran experiencia.

Este viaje sin duda ha ampliado los horizontes de los guías encargados de presentar a nuestros visitantes los aspectos más interesantes de la naturaleza en la región, al tiempo que crean consciencia acerca de la preservación de los tesoros naturales que gozamos quienes residimos aquí.

[Ver archivo pdf](#)